

* Tandem con altri quotidiani (non acquistabili separatamente); nella provincia di Brindisi dal lunedì al sabato Quotidiano + Il Messaggero Euro 1,00. La domenica, con l'inserto Tuttomercato, Euro 1,20.

Direzione e Redazione: LECCE: via Dei Mocenigo, 29 - 0832/338200; Fax: 338244 - 0832/338224 - E-mail: segreteria@quotidianodipuglia.it - lecce@quotidianodipuglia.it Redazioni BRINDISI: via De' Terribile, 9. Tel. 0831/562213 / 16; Fax: 0831/562217. E-mail: brindisi@quotidianodipuglia.it TARANTO: via XX Settembre, 3. Tel. 099/4535596-4535223; Fax: 099/4537847.

E-mail: taranto@quotidianodipuglia.it. Abbonamenti: ITALIA: annuale (cons. dec. PT) € 236,00, semestrale € 132,00; trimestrale € 73,00. ESTERO: stesse tariffe più spese postali. Copie arretrate € 2,00 - conto corrente postale n. 15421001 intestato a Quotidiano di Puglia S.p.A. via Montello, 10 - 00195 Roma. Sped. Abb. Post. - Art. 1, Legge 46/04 del 27/02/2004 - Lecce.

Sabato 23 febbraio 2008
Anno VIII - N. 53
€ 1,00*

La battaglia delle candidature Senato: scontro Vendola-Poli capilista in Puglia

Nichi Vendola contro Adriana Poli Bortone: il duello al Senato (se il presidente della Regione non rinuncerà alla candidatura per la Sinistra arcobaleno) anticiperà di due anni quello che si svolgerà per la presidenza della giunta regionale.

Alla Camera il Pdl schiera ai primi quattro posti, nell'ordine, Berlusconi, Fini, Raffaele Fitto, Alfredo Mantovano.

Capolista del Pd al Senato sarà una donna. Il nome più accreditato è quello del ministro Rosy Bindi. Come co-capolista ci sarà il senatore fasanese Nicola Latorre. Alla Camera la guida della lista sarà affidata a Massimo D'Alema, seguito da Margherita Mastromauro.

MARTUCCI a pag. 5

Arresti in città, a Fasano, Mesagne, Carovigno e Varese. Sono 15 gli indagati a piede libero

Contrabbando, tornano le manette

Sei in carcere e quattro ricercati per un traffico internazionale di "bionde"

Alla Bit, il piano di rilancio di Ostillo
Il Grande Salento fa sistema
e vince la sfida del turismo



Puglia protagonista ieri della 28ª edizione della Borsa internazionale del turismo in corso alla Fiera di Milano. In primo piano l'offerta turistica del Grande Salento con le proposte delle province di Brindisi, Lecce e Taranto Alle pagg. 2 e 3

Beffa del casinò. A Francavilla la proiezione
Fasano, la maggioranza
si stringe intorno a Di Bari



La beffa del casinò continua a tener banco. A Fasano, in Consiglio, la maggioranza fa quadrato intorno al sindaco Di Bari, che in un'intervista parla di altre offerte ricevute e declinate. A Francavilla proiettato in piazza il video Alle pagg. 14 e 15

Per associazione per delinquere finalizzata al contrabbando internazionale di sigarette sei persone sono state arrestate e quattro sono ricercate in un'operazione della Guardia di finanza di Lecce.

Il provvedimento restrittivo è stato emesso dal gip del tribunale salentino su richiesta della Direzione distrettuale antimafia nei confronti di presunti aderenti a un'organizzazione criminale nel contrabbando internazionale. Altre 15 persone sono indagate in stato di libertà.

Gli arresti sono stati effettuati a Brindisi, Mesagne, Carovigno e Varese. Collegamenti con Grecia e Romania.

Alle pagg. 7, 8 e 9

Universitario brindisino bloccato a Lecce al capolinea dell'autobus. Nello zaino 11 panetti di hashish Studente fuori sede con un chilo di droga

Sequestrate due grosse vetture dirette in Bulgaria

Traffico di auto rubate Tre arresti al porto

Polmare in azione nel porto di Brindisi: scoperto un traffico per oltre l'Adriatico, direzione Bulgaria, di Suv e vetture rubate di grossa cilindrata. Tre arresti.

A pag. 12



Una delle auto sequestrate

Spaccio
a San Pietro
"Intoccabili"
tutti
ai domiciliari

A pag. 19

Arrestato a Lecce alla stazione dei bus di piazza Carmelo Bene uno studente brindisino fuori sede, Pasquale Mincione di 30 anni: gli agenti durante alcuni controlli l'hanno sorpreso con 1 chilo e 100 grammi di hashish nello zaino. E' finito nella rete, tradito dal suo stesso comportamento.

A pag. 11

Ostuni
Il sindaco:
«Sul rondò
opposizione
strumentale»

A pag. 21

Relazione di Masiello

«Il difensore
civico
non ha poteri»



Ennio Masiello

Il Difensore civico Ennio Masiello ha presentato la relazione sull'attività nel II semestre 2007, tutta impegnata di una denuncia: i Settori del Comune spesso neanche rispondono alle sue richieste d'intervento per conto dei cittadini.

A pag. 12

L'INTERVENTO

UNA COMPETIZIONE
SENZA SCONTRI
TRA LE DUE SINISTRE

di MICHELE DI SCHIENA

E' questo un momento difficile per la sinistra. Si sapeva che il Governo Prodi era, nella situazione data, il più avanzato possibile. Era sicuro che la sua caduta avrebbe comportato in ogni caso uno spostamento della politica nazionale a destra o comunque in direzione moderata. Era facile (Continua a pag. 6)

Numero Verde 800.901499
WWW.BPP.IT

digiCONTO
IL CONTO CORRENTE
CHE AZZERA LE SPESE.

ON-LINE
ZERO
SPESE

Banca Popolare Pugliese

Biancazzurri verso la vetta ma ora c'è un ostacolo inatteso

Prefabbricati, l'insidia di un ex Cortese: «Matera cerca il colpo»

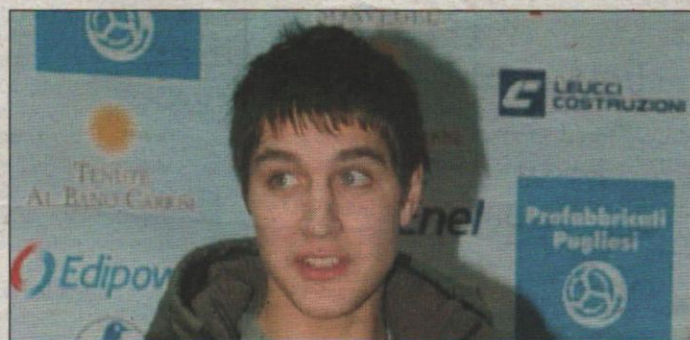

Una Prefabbricati col morale a mille sta per completare la preparazione del match contro il Matera di un ex, Riccardo Cortese: «Il Matera non ha alternative, deve vincere a Brindisi per alimentare il sogno» A pag. 44



Prodotti pugliesi in vetrina in Germania

Incontro in Regione con istituzioni e imprese tedesche

Germania, mercato da conquistare

Ci sono buone opportunità per le imprese pugliesi di aprirsi ai mercati della Germania, che non sono ancora colte appieno nei «settori chiave di sviluppo e collaborazione». Se ne è parlato nel corso di un incontro alla Regione con istituzioni e rappresentanti del mondo economico ed imprenditoriale tedesco. Lo scopo è stato di fornire informazioni utili sulle opportunità d'affari e di collaborazione per le imprese pugliesi che intendono orientare il proprio sviluppo verso l'ampio mercato tedesco. «Avverto le opportunità che non sono colte - ha osservato l'assessore regionale allo Sviluppo economico, Sandro Frisullo, vedo un'internazionalizzazione da condominio che è un limite che persiste. Nel Protocollo d'intesa c'era l'intento di uniformare gli sforzi del sistema d'impresa. Nelle politiche di internazionalizzazione dobbiamo guardare all'Europa che avanza e questo lo stiamo facendo con i Paesi del Mediterraneo accompagnandoli nella modernizzazione». «Parallelamente - ha aggiunto Frisullo - dobbiamo guardare ai mercati più ricchi come la Germania. In questo



Sandro Frisullo

momento, ad esempio, importiamo più di quanto esportiamo, ma la Germania rimane comunque un partner importante. Il calo c'è stato ed è preoccupante e conferma la necessità di questo tipo d'intervento. La presenza di un Desk Puglia rappresenta un punto d'azione per le nostre imprese cui dobbiamo dare delle opportunità di fa-

Per la Puglia partner ideale

re business». «L'Italia ha perso quote come paese fornitore, passando dal 3º posto del 2000 al 5º di oggi - ha sottolineato Francesca Regina della Camera di Commercio Italiana per la Germania - Dobbiamo fare i conti con le nuove economie come, per esempio, la Cina. La Germania offre però ancora molte opportunità per le imprese italiane e l'intesa firmata potrà aiutare la Regione Puglia ad inserirsi».

La Germania è tradizionalmente uno dei partner commerciali più consolidati della Puglia se si considera che il valore complessivo dell'interscambio, nel periodo gennaio-settembre 2007, ha superato 1.231 milioni di euro, con un trend positivo dell'export pugliese (+5,7% rispetto allo stesso periodo del 2006) posizionando la Germania al terzo posto, dopo Francia e Spagna, tra i Paesi in cui la Puglia esporta maggiormente. «Riteniamo che

la Germania sia un Paese molto importante per le imprese - ha spiegato Claudia Schimpf, segretario generale della Camera di Commercio Italiana per la Germania illustrando gli aspetti legali e fiscali in Germania - e per la Regione Puglia può essere considerato un banco di prova. Grazie al Protocollo d'Intesa firmato ad ottobre sono stati istituiti tre Desk Puglia per l'assistenza quotidiana alle imprese. Gli obiettivi sono incentrati a favorire l'ingresso nel mercato tedesco delle aziende pugliesi a cui offriamo una serie di utili servizi». L'evento costituisce il primo di una serie di incontri ed iniziative promozionali che si svilupperanno nel quadro del Protocollo di Intesa, sottoscritto lo scorso mese di ottobre, tra la Regione Puglia e la Camera di Commercio Italiana per la Germania, e finalizzato ad incrementare gli scambi e le opportunità di collaborazione in vari settori. I principali campi d'interesse sono l'Ict, l'industria agroalimentare, la logistica, il sistema arredo-mobile e la moda, oltre a nuovi scenari per quanto riguarda l'aerospazio, i sistemi meccanici e l'energia rinnovabile.

Dalla prima

Una competizione senza scontri tra le due sinistre

di MICHELE DI SCHIENA

mente prevedibile che la progressiva e sempre più chiasmata frattura all'interno dell'Unione fra l'area riformista e la sinistra radicale avrebbe indebolito il governo fino a determinarne il naufragio rendendo poi improponibile la riedizione dello stesso schieramento e favorendo così il ritorno al potere di Berlusconi.

Oggi, dunque, siamo di fronte ad una situazione complessa ed in movimento nella quale per fortuna si stanno manifestando segni di incoraggiamento alla speranza che le caste, i mercimoni e le manovre di basso profilo possano in qualche modo essere accantonate da una politica capace di ritrovare finalmente se stessa.

E questa speranza proviene soprattutto dalla svolta veltroniana che sta provocando sull'opposto schieramento effetti solo di rimbalzo ed in chiave difensiva rivolti esclusivamente a compensare gli altrui vantaggi di immagine provenienti da scelte innovative. E così il Partito Democratico ha fatto la scelta di presentarsi alle elezioni con un programma autonomamente formulato e senza alcun collegamento con la Sinistra Arcobaleno. Dal 2009 taglio delle ali-

quote Irpef di un punto l'anno per tre anni, incremento delle detrazioni per il lavoro dipendente ed autonomo, lotta alla precarietà con il salario minimo garantito di mille euro, rilancio della crescita con incentivazioni della produttività, modernizzazione delle strutture e miglioramento della qualità dell'ambiente, incentivi fiscali per favorire il lavoro femminile, dote fiscale di 2.500 euro per ogni figlio, misure più rigorose per il controllo del territorio e della sicurezza dei cittadini: sono questi i punti più significativi del programma illustrato da Veltroni all'assemblea costituente del suo partito. Si tratta di scelte che vanno incontro a diffuse attese e che sono state definite positive ed interessanti dal segretario della Cgil Epifani. Ma siamo pur sempre di fronte ad impegni che non sono protesi ad ottenere la trasformazione della società e dei processi economici ma che si limitano a mettere un certo ordine nel sistema vigente e ad apportarvi utili correzioni ed apprezzabili miglioramenti.

Non c'è insomma nel programma del Partito Democratico una critica radicale del liberismo e neppure il rifiuto della guerra comunque giustificata, elementi questi che sono invece alla base del programma alternativo della Sinistra Arcobaleno. Un program-

ma quest'ultimo per il quale si può «fare di più», rispetto alle scelte veltroniane, in favore dei lavoratori e dei ceti più deboli. Un programma che affonda le sue radici nella «missione» di costruire una società fondata sulla equità sociale e sulla pace. Di questa sinistra il Paese ha bisogno perché l'intero pianeta ne ha bisogno per bloccare la deriva dell'umanità verso lo scontro fraticida ed il disastro ambientale. Questa sinistra deve perciò adoperarsi per assicurare, anche in questo difficile passaggio elettorale, una sopravvivenza che non la veda ridotta ad una dimensione di nicchia con un ruolo del tutto marginale. Essa è perciò chiamata ad aprire una grande riflessione partecipata sul suo ruolo e sulla sua strategia nella mutata situazione.

Bertinotti ha detto di recente che fra il Partito Democratico e la Sinistra Arcobaleno ci deve essere una forte competizione senza «tornare ai modelli di fratelli-coltelli». La competizione deve essere quindi forte e leale tra forze che devono avere in comune, come dice Bertinotti, «l'idea di sconfiggere la destra». Ebbene, questo significa che la competizione tra le due sinistre deve essere senza scontri e rivolta a fare avanzare complessivamente l'area progressista. E significa anche che,

da una parte, la Sinistra Arcobaleno non deve ostacolare il cammino di Veltroni augurandosi che il Partito Democratico possa vincere la partita con Berlusconi e, dall'altra, che il partito riformista non deve puntare, come sta facendo il Cavaliere dalle sue parti per le forze minori concorrenti, alla cancellazione della sinistra di alternativa. Una competizione che non potrà ovviamente non includere il tentativo di allargare la base elettorale delle due formazioni all'interno dell'area progressista. Ma che dovrà svilupparsi soprattutto per la ricerca di nuovi consensi all'esterno del centrosinistra, per il Pd, verso i settori moderati della destra e, per la Sinistra arcobaleno, in direzione di quel sottoproletariato che, a causa di errori ed omissioni, è rimasto esposto alle suggestioni delle sirene berlusconiane finendo spesso col votare contro se stesso. Un popolo di «umiliati ed offesi» che non ha trovato affidabili punti di riferimento ma che può ancora trovarli se la sinistra sarà più presente e più convincente nelle fabbriche, negli uffici, nelle campagne, nelle scuole, negli ospedali ed in tutti i luoghi dove si lavora, si soffre e si lotta contro le piccole e le grandi ingiustizie del nostro tempo.

Iscrizioni a scuola: occhio ai contributi volontari

Il contributo chiesto dalle scuole, oltre alla tassa d'iscrizione dovuta (nei casi in cui è prevista) è unicamente volontario e gli istituti devono specificarlo e pretenderlo in caso di diniego. Lo chiarisce l'Adiconsum. L'associazione aveva segnalato la pratica «scorretta» di alcune scuole che in occasione del rinnovo dell'iscrizione chiedevano anche il pagamento di un contributo dell'ordine di 100 euro, sottacendo la volontarietà del versamento e il non vincolo di quest'ultimo ai fini dell'iscrizione del

proprio figlio al prossimo anno scolastico.

Adiconsum aveva dato indicazioni alle famiglie, chiarendo come il versamento del contributo scolastico fosse volontario (infatti va effettuato sul conto corrente della scuola e non dello Stato) e che d'obbligo c'era solo il pagamento della quota di iscrizione alle classi IV e V delle superiori.

Alla luce di tali precisazioni, molte famiglie hanno deciso di non procedere al versamento del contributo.

A queste stesse famiglie stanno giungendo comunicazioni dei direttori d'istituto che avvertono che in mancanza del versamento c'è il rischio di inficiare l'iscrizione del proprio figlio al prossimo anno scolastico.

Adiconsum ha deciso, quindi, di attivare sul proprio sito www.adiconsum.it il servizio SOS SCUOLA per monitorare tutte le situazioni in essere. Adiconsum invita, pertanto, tutte le famiglie che stanno avendo problemi in tal senso a segnalarlo.



Papa Benedetto XVI

Stanziato dalla Regione

Visita del Papa: 1 milione ai Comuni

La giunta regionale ha stanziato un milione di euro per realizzare interventi necessari ad accogliere nel migliore dei modi Papa Benedetto XVI che farà visita in Puglia, a Brindisi e Castignano del Capo, il 14 e 15 giugno prossimi. Lo stanziamento - stabilito con un ddl proposto dall'assessore regionale Guglielmo Minervini, servirà - riferisce una nota della Regione - «ad approntare tutte le opere necessarie per accogliere il gran numero di fedeli che presenzieranno agli eventi liturgici e rendere i luoghi funzionali sotto gli aspetti del decoro». La visita è stata dichiarata «grande evento» dalla presidenza del consiglio dei Ministri. Con lo stesso schema di disegno di legge - è detto ancora - viene inoltre creato un apposito capitolo di bilancio per 750mila euro per «sostenere iniziative istituzionali di particolare rilievo, finanziati con il contributo degli istituti bancari del pool di tesoreria per sponsorizzazioni e iniziative istituzionali della Regione Puglia». Il primo progetto finanziato sarà quello proposto per la promozione della cultura della legalità e del ruolo dei beni confiscati alla mafia dalle associazioni antimafia «Libera» e «Avviso pubblico» per la celebrazione della XIII giornata della memoria che quest'anno si celebra in Puglia.

BLOC NOTES

UNCCEM Commissariata la delegazione pugliese

L'Uncem (Unione Nazioni Comuni Comunità enti montani) ha commissariato la delegazione pugliese, dopo aver registrato «gravi inadempimenti e inefficienze che, di fatto, hanno determinato la delegittimazione e la perdita della credibilità istituzionale dell'Uncem Puglia». Lo rende noto un comunicato dell'Uncem. L'Unione ha disposto - precisa la nota - «l'azzeramento dei vertici» e ha conferito «l'incarico di commissario straordinario al vicepresidente nazionale Antonio Cirillo». «L'impegno dell'Unione - afferma Cirillo - è di avviare più presto il dialogo con la giunta, per affrontare la seriazione del riordino delle Comunità montane, come detta la Finanziaria. Per ciò che concerne la delegazione Uncem Puglia il nostro scopo è di pervenire a breve a una ricostituzione degli organi».

GIUNTA Dirigenti «Gaia» ok agli avvisi

La giunta regionale ha approvato gli avvisi pubblici per la individuazione delle candidature dei dirigenti delle otto aree di competenza previste dal modello «Gaia» e istituite con atto di organizzazione dal presidente della Regione, Nichi Vendola. Cinque delle otto aree sono individuate per materie e settori omogenei. Sono le «politiche per lo sviluppo rurale», «politiche per lo sviluppo economico-lavoro-innovazione», «politiche per l'ambiente-territorialità urbana», «politiche per la promozione del territorio-sviluppo rurale» e «politiche per la promozione della salute-persone-pari opportunità». Le altre tre aree non riferiscono al governo regionale e omogenee delle funzioni di mantenimento e governo della Regione. L'atto di alta organizzazione prevede che il ruolo di direttore di area ha un ruolo di affidamento intuitu personae ed è attribuito dalla giunta regionale. Gli avvisi saranno emanati dal dirigente del settore personale e organizzazione.

NUOVO Quotidiano di Puglia

Brindisi, Lecce, Taranto

Direttore responsabile: GIANCARLO MINICUCCI
Redattori capo: Adelmo Gaetani, Rosanna Metrangola, Antonio Muci
Editore: QUOTIDIANO DI PUGLIA S.p.A.
Consiglio di Amministrazione: Azzurra Caltagirone (Presidente), Jacopo Benedetto Signorile, Albino Maggiore, Mario Delfino (Consiglieri)
Sede legale: via Montello, 10 - Roma
Redazione e amministrazione: via dei Mocenigo, 29 - Lecce
Giornale iscritto al n. 752 del Registro Stampa del Tribunale di Lecce 18.2.2001
Stampatore: Martano Editrice srl - Viale delle Magnolie, 23 - Zona Industriale Bari - Tel. 080.5383820.
Pubblicità: PIEMME spa Via Montello, 10 - 00195 Roma - Tel. 06/377081. BA Via Amendola, 170 - tel. 080/5910411. BRINDISI - Via Palma, 4 - 0831/529677. LECCE - Via dei Mocenigo, 25 - Tel. 0832/2781. TARANTO - V. Virgilio, 126 - Tel. 099/7304894.
Prezzi delle inserzioni: edizione nazionale commerciale € 157,00 (feriale) - 188,00 (festivo) al modulo (mm. 42x23); manchettes 1ª pagina € 938,00 (feriale) - 1.125,00 (festivo) cadauna; finestrella 1ª pagina (mm 90x92) € 1.871,00 (feriale) - 2.245,00 (festivo); Edizioni locali: Commerciale ed. Lecce € 61,00 (feriale) - 73,00 (festivo); Commerciale ed. Brindisi e Taranto € 47 (feriale) - € 56 (festivo) Notizie Liete ed. Lecce, Brindisi e Taranto (mm 90x69) € 44,00 (feriale) € 55 (festivo); manchettes di 1ª pagina ed. locale € 245,00 (feriale) - € 294,00 (festivo) cadauna; finestrella di 1ª pagina (8 moduli) ed. locale € 735,00 (feriale) - € 881 (festivo) cadauna; finanziaria € 190,00 (feriale) - € 225,00 (festivo) a modulo, lì e sentenze € 170,00 (feriale) - € 201,00 (festivo) a modulo; necrologie € 0 partecipazioni lutto € 0,95 per parola; necrologie telefoniche € 1,00; partecipazioni telefoniche € 1,05 per parola; ricerche di personale ed. nazionale € 90,00 modulo. Annunci in neretto (a parola, min. 20 parole): € 1,20.



Certificato n° 6243 del 11-12-2007

IL GIORNALE SI RISERVA DI RIFIUTARE QUALSIASI INSERZIONE